JAHRESRÜCKBLICK

der Freiwilligen Feuerwehr Unterföhring

www.feuerwehr-unterfoehring.de

2023

Rückblick | Einblick | Ausblick

FREIWILLIGE FEUERWEHR UNTERFÖHRING

Unser festlich geschmückter Oldtimer anlässlich der 150-Jahr-Feier der Freiwilligen Feuerwehr Unterföhring

VORWORT

LIEBE UNTERFÖHRINGERINNEN UND UNTERFÖHRINGER,

Andreas Kemmelmeyer
Erster Bürgermeister

den Jahresrückblick unserer Freiwilligen Feuerwehr gibt es nun zum vierten Mal. Dieses Heft zeigt einmal mehr, was die Kameradinnen und Kameraden alles für unsere Gemeinde leisten und wie wichtig ihre Arbeit ist. Im Jahr 2023 sind sie zu insgesamt 410 Einsätzen ausgerückt. Dazu kommt noch eine Vielzahl an Übungen und Lehrgängen, damit sie auf jeden Notfall vorbereitet sind. Bestes Beispiel dafür ist die großangelegte Übung mit mehr als 80 beteiligten Einsatzkräften im S-Bahn-Tunnel, die unsere Feuerwehr gerade erst am 4. Januar abgehalten hat.

Ich möchte mich hier im Namen der Gemeinde bei den Männern und Frauen unserer Wehr für ihr Herzblut bedanken und ihre Bereitschaft, sich uneigennützig für unser aller Wohl einzusetzen. Das tun sie alles ehrenamtlich in ihrer Freizeit, und einiges davon ist gefährlich und mitunter auch belastend. Das verdient unsere höchste Wertschätzung.

Das Jahr 2023 stand auch ganz im Zeichen des 150-jährigen Bestehens unserer Feuerwehr. Sie hat daher im Sommer 2023 eine ganze Reihe von wirklich großartigen Veranstaltungen organisiert, auch dafür meine Hochachtung und herzlichen Dank.

Ende 2024 wird es erneut einen Grund zu größerer Freude geben. Dann wird das neue Feuerwehrgerätehaus bezugsbereit, nachdem wir am 6. Oktober 2023 das Richtfest gefeiert haben. Für die Feuerwehrleute hat dann die Zeit des Improvisierens ein Ende. Ihr neues Heim wird ihnen auf lange Sicht ausreichend Raum und modernste Arbeitsbedingungen bieten. Mein Dank gilt hier dem Gemeinderat und der Verwaltung dafür, dass sie den Neubau ermöglicht haben.

Auch um die personelle Zukunft unserer Feuerwehr ist es übrigens gut bestellt. Die Jugendfeuerwehr hat einen starken Zulauf, und seit Oktober 2023 gibt es jetzt sogar die „Florianskinder Unterföhring“. Da wächst etwas heran.

Ich wünsche Ihnen nun viel Freude beim Lesen und den Aktiven, dass sie 2024 von allen Einsätzen unverletzt nach Hause kommen.

Mit den besten Grüßen

Andreas Kemmelmeyer
Erster Bürgermeister

FEUERWEHR

LIEBE BÜRGERINNEN UND BÜRGER UNTERFÖHRINGS,

Michael Spitzweg
Kommandant

mit dem diesjährigen Jahresbericht möchten wir Ihnen wieder einen ausführlichen Überblick über unsere Feuerwehr-Arbeit und die damit verbundenen ehrenamtlichen Aufgaben geben. Durch den Wintereinbruch Anfang Dezember war das Einsatzgeschehen im Jahr 2023 wieder auf über 400 Einsätze gestiegen. Doch abgesehen vom vielen Schnee an einem Wochenende, blieben wir glücklicherweise von schweren Unwettern oder anderen Katastrophen verschont. Über ein paar herausragende Einsätze berichten wir Ihnen ab Seite 8.

Der Ausbildungsschwerpunkt lag im Jahr 2023 auf Einsätzen im Zusammenhang mit S-Bahn-Zügen und dem Tunnel. Neben einer fundierten theoretischen Schulung wurden diverse praktische Übungen abgehalten. Die abschließende Einsatzgroßübung fand mit reger Beteiligung, Nachbarfeuerwehr und Rettungsdienst am 4. Januar 2024 bei uns im Unterföhringer S-Bahn-Tunnel statt.

Nach den schwierigen Corona-Jahren mit eingeschränkter Übungsmöglichkeit lag 2023 ein besonderes Augenmerk auf unserer Jugendarbeit. So konnten wir mittlerweile 24 Jugendliche für unsere Feuerwehr gewinnen. Auf diese engagierte Jugendgruppe sind wir alle sehr stolz, denn sie garantiert den Schutz Unterföhrings auch in der Zukunft. Dafür danke ich besonders den Ausbildern für ihr Engagement und die Hingabe, mit der sie in einer umfangreichen Grundausbildung die Jugendlichen bis zur Vollendung des 18. Lebensjahres intensiv auf ihren Einsatzdienst vorbereiten (Weiteres auf S. 18).

Wenn wir auf das Jahr 2024 vorausblicken, so wird es für die Freiwillige Feuerwehr Unterföhring ein besonderes Jahr, denn zum Jahresende ist der Umzug in das neue Feuerwehrgerätehaus an der Münchner Straße vorgesehen. Auch wenn bis dahin noch einiges geplant, gebaut und organisiert werden muss, sind wir schon sehr gespannt und voller Vorfreude!

In diesem positiven Sinne wünschen wir Ihnen und Ihren Familien ein gutes, gesundes und hoffentlich friedvolles Jahr 2024!

Michael Spitzweg
Kommandant

FEUERWEHR

Der Vereinsvorstand v.l.n.r.: Alexander Kutzner, Stephan Frömmel, Andreas Axenbeck, Tobias Schöfbeck, Michael Spitzweg, Florian Klietsch, Thomas Geier, Alexander Westermeier, Thilo Schub, Georg Denkinger

FÜHRUNG

KOMMANDANT
Michael Spitzweg

STELLV. KOMMANDANT
Florian Klietsch

ZUGFÜHRER
Andreas Schwinghammer
Kilian Wimmer

GRUPPENFÜHRER
Christian Bieling
Sebastian Blask
Georg Denkinger
Günther Ebert
Stephan Frömmel
Sebastian Fürst
Thomas Geier
Johann Hanrieder
Michael Hanrieder
David Hofbauer
Andreas Kritzinger
Alexander Kutzner
Tobias Schöfbeck
Markus Treml
Stefan Zehetmair

VEREINSVORSTAND

VORSITZENDER
Andreas Axenbeck

STELLV. VORSITZENDER
Tobias Schöfbeck

KASSIER
Georg Denkinger

STELLV. KASSIER
Thilo Schub

SCHRIFTFÜHRER
Stefan Wörner

STELLV. SCHRIFTFÜHRER
Alexander Kutzner

VERTRAUENSMANN DER AKTIVEN
Thomas Geier

VERTRAUENSMANN DER PASSIVEN
Alexander Westermeier

KASSENREVISOREN
Thomas Pöschl
Johann Hanrieder

JUGENDWART
Stephan Frömmel

UND SIE?

Wenn Sie als Unterföhringer Bürgerin oder Bürger oder Mitglied einer anderen Feuerwehr und Mitarbeiterin oder Mitarbeiter in einem ortsansässigen Unternehmen überlegen, der Freiwilligen Feuerwehr Unterföhring beizutreten, dann melden Sie sich gerne unter kommandant@feuerwehr-unterfoehring.de

ÜBUNG & AUSBILDUNG

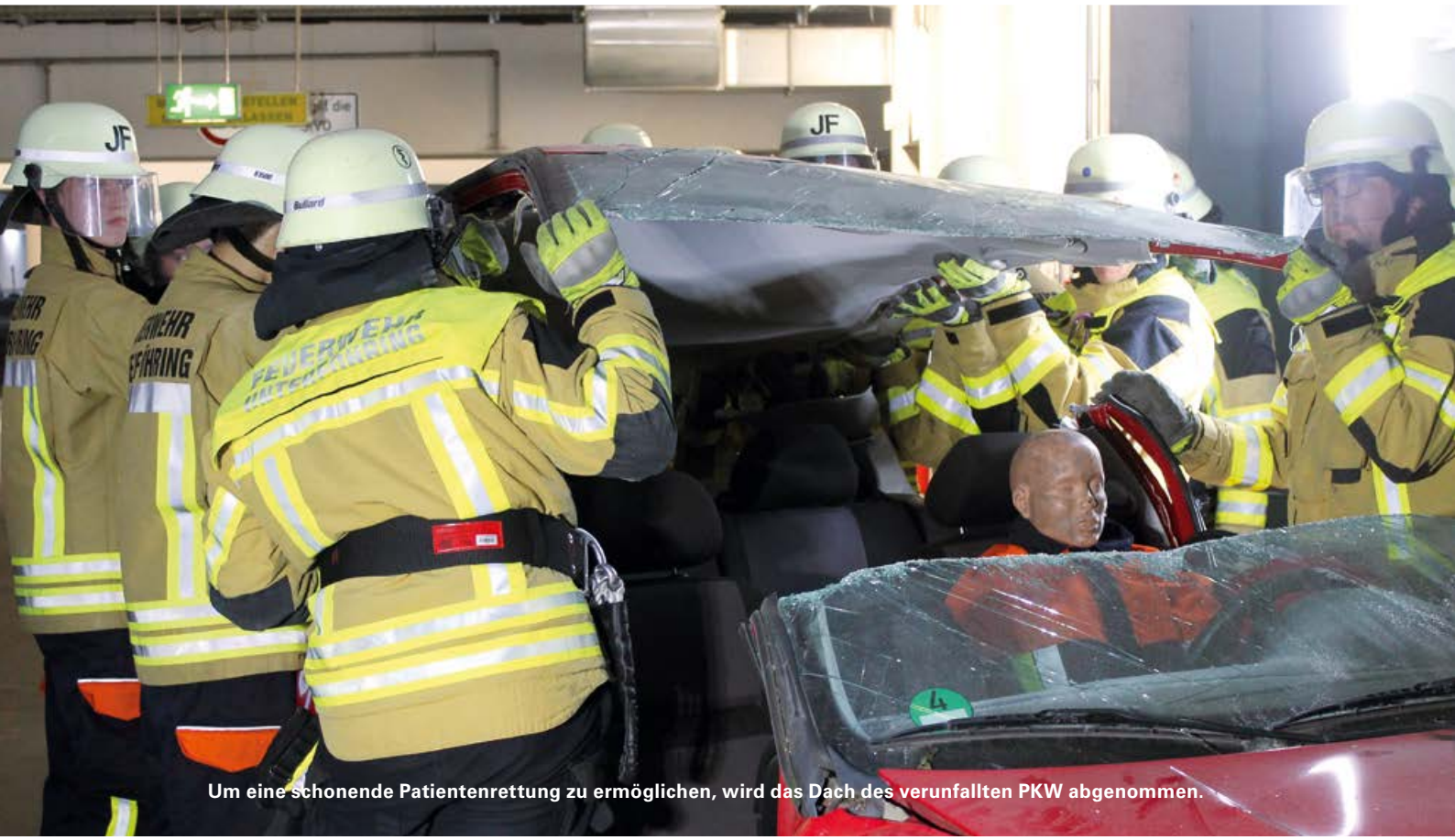

Um eine schonende Patientenrettung zu ermöglichen, wird das Dach des verunfallten PKW abgenommen.

ÜBUNGS- UND AUSBILDUNGS-SCHWERPUNKT S-BAHN

Über 100 Übungen wurden 2023 durchgeführt um verschiedenste Szenarien auch im Ernstfall sicher zu bewältigen

Das Kalenderjahr 2023 stand ganz im Zeichen des Übungs- und Ausbildungsschwerpunkts S-Bahn. Zu Jahresbeginn wurden unter anderem theoretische Grundlagen zum Heben und Ziehen von Lasten gelegt und das Vorgehen bei S-Bahn-Unfällen sowie die Zusammenarbeit mit dem DB-Notfallmanagement besprochen. Auch das S-Bahn-Einsatzkonzept für den S-Bahn-Tunnel Unterföhring wurde den Kameraden ins Gedächtnis gerufen.

Um das theoretisch erworbene Wissen zu festigen, erfolgten ab März immer wieder praktische Übungen, die das Heben, Ziehen und Bewegen von Lasten sowie das Retten aus deformierten Fahrzeugen zum Inhalt hatten. Zum Handwerkszeug jeden Feuerwehrmannes gehört auch der Umgang mit Trennschleifer, Winkelschleifer und hydraulischem Rettungsgerät, weshalb auch diese Themen immer wieder auf dem praktischen Ausbildungsplan standen.

Um Highlights rund um den Jahresschwerpunkt zu setzen, wurde auch auf externe Ausbilder zurückgegriffen. Diese intensivierten die Ausbildung und

ÜBUNG & AUSBILDUNG

1) Eine Person liegt unter einem Auto, mithilfe von Hebekissen wird der PKW angehoben
2) Bewegen und Heben von Lasten in Live – Praxisschulung an einer Münchner S-Bahn
3) Arbeitsunfall – die Hand muss mit Kleinwerkzeug und Präzisionsarbeit befreit werden
4) Aufbau eines Löschangriffes für einen angenommen Zimmerbrand während der Leistungsprüfung

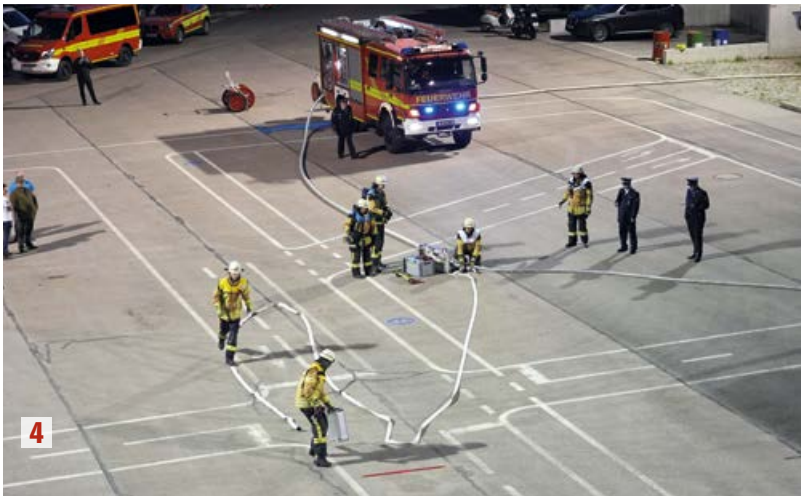

boten interessante Praxiseinblicke in die Zugtechnik der Münchner S-Bahnen. Die Durchführung der Abschlussübung wurde auf den 4. Januar 2024 terminiert. Um nämlich im S-Bahn-Tunnel Unterföhring üben zu können, ist eine Sperrung der Strecke in beide Richtungen für mehrere Stunden unumgänglich. Diese Sperrungen gehen nur außerhalb der S-Bahn-Betriebszeiten und sind ohne umfassende Planung und Abstimmung mit der Bahn unmöglich.

Neben Übungen rund um die S-Bahn standen aber auch andere praktische Ausbildungen auf dem Übungsplan. Unter anderem übten die Bootsführer das Manövrieren und die Menschenrettung auf den heimischen Gewässern und die Maschinisten den Umgang mit den in Unterföhring stationierten Großfahrzeugen. Mit Stations- und Modulausbildungen wurde zudem die Grundlage dafür gelegt, die Objektübungen – unter anderem einen Verkehrsunfall in einer Tiefgarage und einen Brand im AWO-Kinderhaus in der Strassäckerallee – bewältigen zu können. Zudem bereiteten sich 26 Kameraden auf die Abnahme des Leistungsabzeichens „Die Gruppe im Löscheinsatz“ vor. Sie haben dabei die verschiedensten Aufgaben rund um die Brandbekämpfung und die Wasserentnahme aus offenen Gewässern eingeübt. Unter den kritischen Augen der Schiedsrichter der Stadt und des Landkreises München zeigten die Unterföhringer Kameraden dann ihr Können und konnten alle das begehrte Leistungsabzeichen in Empfang nehmen.

Doch nicht nur daheim, sondern auch bei Lehrgängen auf Kreis- und Landesebene waren die Unterföhringer Floriansjünger gefordert. Insgesamt 56 Teilnehmer besuchten Lehrgänge im Rahmen der Kreisausbildung des Landkreises Münchens, wie bspw. die Ausbildung zum Maschinisten oder zum Atemschutzgeräteträger. Weitere 11 Teilnehmer besuchten Lehrgänge auf einer der drei bayerischen Staatlichen Feuerwehrschulen und konnten die Prüfungen u.a. zum Drehleitermaschinisten und zum Gruppenführer erfolgreich ablegen. ■

EINSÄTZE

VON ATEMNOT BIS ZIMMER-BRAND – DAS JAHR 2023

Neben 280 Feuerwehreinsätzen leistete unsere First Responder Gruppe bei 130 medizinischen Notfällen Erste Hilfe bis zum Eintreffen des Rettungsdienstes

ZIMMERBRAND Am 23. Februar wurden wir um 18:23 Uhr in die Aschheimer Straße alarmiert. In einem Mehrfamilienhaus war im zweiten Obergeschoss ein Küchenbrand ausgebrochen. Über einen Innenangriff unter Atemschutz konnte der Brand zügig gelöscht werden. Durch den Brand wurde die gesamte Wohnung in Mitleidenschaft gezogen und war unbewohnbar. Verletzt wurde bei diesem Einsatz zum Glück niemand.

BRAND TIEFGARAGE Zu einem Tiefgaragenbrand wurde die Feuerwehr Unterföhring am 5. Mai um 14:41 Uhr in die Feringastraße alarmiert. Bereits im Bereich des Föhringer Rings waren dicke, schwarze Rauchwolken sichtbar, sodass die Einsatzleitung noch auf Anfahrt die Alarmstufe erhöhen ließ. Vor Ort drang der Brandrauch sodann aus einer Tiefgarageneinfahrt. Auf einer Fläche von ca. 200 qm waren Baumaterialien in Brand geraten, die für die dortige Baustelle eingelagert waren. Die Löschmaßnahmen gestalteten sich auf Grund der Hitze und der schlechten Sicht schwierig. Mehrere Trupps unter Atemschutz löschten den Brand in mühevoller Arbeit unter kräftezehrenden Bedingungen. Im Einsatz waren auch ein Großlüfter sowie unser Teleskopstapler, der auf Grund seiner niedrigen Bauhöhe Brandschutt aus der Tiefgarage räumen konnte (Bild 5 auf rechter Seite). Nach diesem Einsatz entstand unser etwas anderes Mannschaftsfoto zum 150-jährigen Jubiläum: Aufgrund des schwindenden Sonnenlichts blieb keine Zeit mehr zum Umziehen und so wurden die aktiven Kameradinnen und Kameraden in ihrer Einsatzkleidung fotografiert.

DIVERSE VERKEHRSUNFÄLLE Auch im Jahr 2023 musste die Unterföhringer Feuerwehr zu verschiedensten Verkehrsunfällen ausrücken. So wurde die Feuerwehr zum Beispiel am 21.10. um 20:47 Uhr in die Apianstraße alarmiert. Hier verlor ein PKW-Fahrer die Kontrolle über sein Fahrzeug. Er fuhr unkontrolliert auf eine Baustelle und rammte ein Baugerüst, welches den dortigen Rohbau bis in den 4 Stock eindeckte. Das Gerüst war daraufhin so instabil, dass es kompliziert in Teilen demontiert werden musste (Bild 6).

Zum Einsatzgebiet der Unterföhringer Feuerwehr gehört auch die A99 (Bilder 2, 7). Und so wurde die Feuerwehr auch mehrmals dorthin alarmiert, beispielsweise am 06.06. um 01:15 Uhr, als ein Sattelschlepper ein Sicherungsfahrzeug der Autobahnmeisterei rammte. Der Anhänger des abgestellten Fahrzeuges wurde bis auf wenige Meter mit voller Wucht zusammengeschoben.

EINSÄTZE

1

2

3

4

5

6

7

EINSÄTZE

SICHERHEITSWACHEN Neben vielen ernsten und nicht so schönen Einsätzen und Aufgaben ist die Feuerwehr aber auch dabei, wenn gelacht wird und es Grund zum Feiern gibt. Gerne tragen wir sodann zum Veranstaltungserfolg bei und stellen z.B. die Brandsicherheitswache bei unserem jährlichem Bürgerfest, wenn das Feuerwerk gezündet wird.

BRANDSTIFTUNG AN BAUMASCHINEN Erstmals wurde die Feuerwehr Unterföhring am 08.07. um 03:41 Uhr zur Baustelle zum Ausbau des Föhringer Rings alarmiert. Dort brannte ein Bagger sowie Leitungstrassen unterhalb des Brückenbauwerks der Herzog-Heinrich-Brücke. Mit mehreren Strahlrohren wurden die Baumaschine sowie die Versorgungsleitungen gelöscht.

Am 28.10 wurde dann die Feuerwehr um 2:35 Uhr in die Neubruchstraße alarmiert. Am Bahngleis brannte ein dort abgestellter Schienenkran im Bereich des Motorraums. Mit zwei Schaumrohren konnte das Feuer gelöscht werden. Viele hundert Liter auslaufende Betriebsstoffe mussten aufgefangen werden bzw. waren teilweise schon in den Gleisbereich und die Böschung ausgelaufen (S. 9, Bild 3).

Der Sach- und Umweltschaden bei diesen beiden Einsätzen ist beachtlich. Zudem war die Allgemeinheit auf Grund von Verkehrssperrungen und Umleitungen sowie von Verspätungen betroffen. Die Polizei geht in beiden Fällen mittlerweile von politisch motivierter und vorsätzlicher Brandstiftung aus.

UNWETTER IN UNTERFÖHRING UND IM OBERLAND Auch das Jahr 2023 bescherte den Unterföhringer Feuerwehrlerinnen und Feuerwehrlern viele anstrengende Stunden aufgrund von Unwettern und besonderen Wetterlagen. Und nicht nur innerhalb Unterföhrings waren unseren helfenden Hände gefragt, sondern auch im Zuge der Überlandhilfe bei unseren Kameradinnen und Kameraden im Bayerischen Oberland, konkret im Bereich im Bereich von Benediktbeuern. Dort ging Ende August ein massiver und flächendeckender Hagelschlag nieder und zerstörte nahezu jedes Dach, sodass angrenzende Landkreise Hilfeleistungskontingente zur Unterstützung entsandten, so auch der Landkreis München. weshalb die Feuerwehr Unterföhring am 29.08. und 30.08. mit der Drehleiter, einem Löschfahrzeug sowie für die Führungsunterstützung ausrückte (S. 9, Bild 4).

Nach den Sommerunwettern schlug dann am ersten Adventswochenende der Wintereinbruch mit voller Wucht zu. Knapp 50 cm Neuschnee in wenigen Stunden brachten viele Bäume an ihre Grenzen, Straßen wurden zur Rutschpartie und so musste auch die Polizei und ihre Funkstreifen von der Feuerwehr gerettet werden. In zwei Tagen wurden so von der Feuerwehr insgesamt 30 Einsätze abgearbeitet, welche nur auf den starken Schneefall und den Wintereinbruch zurückzuführen waren (S. 9, Bild 1).

In diesen und vielen weiteren Situationen konnte die Mannschaft ihr Können und ihre Umsicht unter Beweis stellen und retten, bergen, löschen, Tier- und sogar Menschenleben sowie Dinge schützen. Genauso wichtig ist, dass unsere Kameraden auch dieses Jahr wohlbehalten aus allen Einsätzen zurückgekehrt sind.

AUSBLICK

RICHTFEST DES NEUEN FEUERWEHRGERÄTEHAUSES

Weiterer Meilenstein an der Münchner Straße 60

Beim Richtfest ist die gesamte Mannschaft zum ersten Mal vor der zukünftigen Heimat angetreten

357 Tage nach der Grundsteinlegung im Jahr 2022 konnte am 06.10.2023 in Anwesenheit der Unterföhringer Floriansjünger, Unterföhringer Gemeinderäte, Baufirmen, Architekten und Mitglieder der Kreisbrandinspektion das Richtfest unserer neuen Heimat gefeiert werden.

Fast ein Jahr nach der feierlichen Grundsteinlegung waren alle Betonarbeiten abgeschlossen und die Zimmererarbeiten in ihren letzten Zügen. Stetig konnte man im vergangenen Jahr das neue Gerätehaus an der Münchner Straße beim Gestalt annehmen beobachten.

Auf 3.350 Quadratmetern Geschossfläche, rund 85 Meter lang, etwa 30 Meter breit und über 12 Meter hoch und mit elf Stellplätzen entstand so die neue Heimat der Freiwilligen Feuerwehr Unterföhring. „Jetzt, wo die Tore eingebaut sind, sieht man deutlich, was der Zweck dieses Hauses ist“, meinte Bürgermeister Andreas Kemmelmeyer in seinem Gruß an die anwesenden Gäste. Neben großen Lagerflächen und Tiefgarage im Untergeschoss sind im Erdgeschoss diverse Werkstätten für Metall- und Holzverarbeitung vorgesehen. Im 1. Obergeschoss finden sich neben Schulungs- und Büroräumen ein Jugend- und Fitnessraum. Im Dachgeschoss entstehen neben Aufenthaltsraum mit Küche, neun Wohnungen in Holzbauweise. Wie wir bereits bei der ein oder anderen Baustellenbesichtigung beobachten konnten läuft der Innenausbau bereits auf Hochtouren, die ersten Lüftungsschächte sind gelegt, die ersten Kabel gezogen und mit einer Einweihung wird im 4. Quartal 2024 gerechnet. Bis dahin verfolgen wir weiterhin mit großer Vorfreude den Fortschritt an der Münchner Straße. ■

V.l.n.r.: Vereinsvorstand Andreas Axenbeck, Architekt Christian Lanzinger, Kommandant Michael Spitzweg, 1. Bürgermeister Andreas Kemmelmeyer beim Richtfest.

150 JAHRE FREIW

WILLIGE FEUERWEHR

R UNTERFÖHRING

150 JAHRE FREIW

Festabend der Freiwilligen Feuerwehr Unterföhring

Anlässlich des 15- jährigen Bestehens der Freiwilligen Feuerwehr Unterföhring fand am 16.06. ein feierlicher Festabend im Bürgerhaus statt. Bei bestem Wetter begrüßten unser Oldtimer und die Drehleiter auf dem Vorplatz unsere Gäste. Zusammen mit aktiven und passiven Feuerwehrkameraden, Vereinsvorständen der Unterföhringer Vereine, Kommunalpolitikern, Patenvereinen und Mitgliedern der Kreisbrandinspektion wurde auf die lange Geschichte der Unterföhringer Wehr zurückgeblickt.

WILLIGE FEUERWEHR

Partyabend

Am 17.06. hieß es dann Party. Erneut konnten die Gäste von unserem beleuchteten Oldtimer und der Drehleiter begrüßt werden. Zusammen mit 500 Partygästen brachte die Oktoberfestband SÜDHERZ, welche sonst im Schottenhammel Festzelt für Stimmung sorgt, den Saal zum Beben. Ab Minute eins sorgte SÜDHERZ für beste Stimmung und so dauerte es nicht lange, bis die ersten Gäste auf den Tischen standen oder die Tanzfläche unsicher machten. Und so veging die Zeit bis Mitternacht wie im Flug und die Band verabschiedete sich unter tosendem Applaus.

R UNTERFÖHRING

Festsonntag

Am 25.06. durften wir bei kaiserlichem Wetter Bürgerinnen und Bürger sowie Vereine aus Unterföhring und Feuerwehren aus dem gesamten Landkreis im Festzelt begrüßen. In einem feierlichen Gottesdienst wurden alle Floriansjünger und unsere neuen Fahnenbänder gesegnet. Anschließend ging es in einem großen Festumzug einmal quer durch Unterföhring. Wir freuten uns über viele junge und alte Zaungäste. Highlight waren mitunter die vielen Feuerwehr Oldtimer. Anschließend ließen alle den Tag bei bester Stimmung ausklingen.

HEISSES HOBBY

JUGENDFEUERWEHR

JULI KREISJUGEND-FEUERWEHRTAG: SPIEL, SPASS, GESCHICK IM DUELL MIT DEN LANDKREISJUGEND-FEUERWEHREN

OKTOBER BERUFSFEUERWEHRTAG: 24 STUNDEN ACTION MIT VIELFÄLTIGEN ÜBUNGSSZENARIEN

DEZEMBER TEAMBUILDING: AUS KAMERADEN WERDEN FREUNDE

DEINE JUGENDFEUERWEHR UNTERFÖHRING:

- immer am 2. und 4. Mittwoch im Monat, immer von 18:30 Uhr bis 20:30 Uhr
- Übungsthemen in Theorie und Praxis rund um alles, was mit Feuerwehr zu tun hat
- kleine, wechselnde Gruppen für interessante und kurzweilige Übungen
- immer unter dem Motto „zuhören, zuschauen, selbst ausprobieren & begreifen“
- Jugendfeuerwehr – das coole Hobby für alle von 12 bis 17

Neugierig geworden? Dann schau doch einfach mal vorbei... oder wenn vorher noch Fragen sind, schick uns eine Mail an jugend@feuerwehr-unterfoehring.de. Wir freuen uns über jede/jeden, die/der mit uns Spaß an der Feuerwehr haben will. Bis bald!

HEISSES HOBBY

KINDERFEUERWEHR

Die Kinderfeuerwehr „Florianskinder Unterföhring“ wurde im Oktober 2023 von der Freiwilligen Feuerwehr Unterföhring gegründet. Seit fast zwei Jahren hatte unsere Kameradin Magdalena Hagemann bereits die Idee dazu. Seitdem sammelte sie alle erforderlichen Informationen, setzte sich in Verbindung mit anderen Kinderfeuerwehren im Landkreis und entwickelte ein passendes Konzept für Unterföhring. Anschließend wurde dieses der Führungsmannschaft vorgestellt und folgende Voraussetzungen festgelegt: Teilnehmen können alle Kinder im Alter von sechs bis elf Jahren, deren Familienmitglieder entweder aktive oder passive Mitglieder der Freiwilligen Feuerwehr Unterföhring sind.

Im Oktober gab es vor den Gruppenstunden, die im November begannen, eine Informationsveranstaltung, an der neun Kinder in Begleitung ihrer Eltern teilnahmen. Diese Informationsveranstaltung war so erfolgreich, dass der 11.10.2023 gleichzeitig zum Gründungsdatum der Kinderfeuerwehr wurde. Die Leitung der „Florianskinder Unterföhring“ hat Magdalena Hagemann inne, sie wird durch drei Betreuerinnen unterstützt.

Die ersten Gruppenstunden konzentrierten sich auf das gegenseitige Kennenlernen, Vorstellen des Maskottchens „Löschdrache Konstantin“, Lernen der Verhaltensregeln sowie Führungen durch das Gerätehaus. Der Besuch des Nikolaus und eine eigene Weihnachtsfeier schlossen diese ab.

Im kommenden Jahr stehen neben Brandschutzerziehung und Erster Hilfe auch ein Besuch im Unterföhringer Feuerwehrmuseum und ein Ausflug in den Freizeitpark Schloss Thurn auf dem Programm – um nur einen kleinen Ausblick zu geben.

„Löschdrache Konstantin“, das Maskottchen der Florianskinder Unterföhring

Die Florianskinder erkunden neugierig die Atemschutzübungsanlage

VEREIN

LIEBE UNTERFÖHRINGER BÜRGERINNEN UND BÜRGER,

Andreas Axenbeck
Vorsitzender

mit tief empfundener Dankbarkeit und Ehrfurcht blicken wir auf 150 Jahre Freiwillige Feuerwehr Unterföhring zurück. Unser diesjähriges Jubiläum markiert einen bedeutenden Meilenstein in der Geschichte unserer Feuerwehr – ein Zeugnis für den unermüdlichen Einsatz und die Opferbereitschaft, die über Generationen hinweg das Rückgrat unserer Gemeinschaft bildeten.

Die zahlreichen Veranstaltungen waren nicht nur eine Feier unserer Vergangenheit, sondern auch ein Ausdruck der Dankbarkeit gegenüber all jenen, die diesen Weg mit uns gegangen sind.

Vor 150 Jahren entstand die Feuerwehr aus dem Bedürfnis heraus, unsere Gemeinde vor den Gefahren des Feuers zu schützen. Seitdem haben wir uns zu einer Institution entwickelt, die nicht nur Feuer bekämpft, sondern auch technische Hilfeleistung und Rettungsdienste anbietet. Von diesen bescheidenen Anfängen an hat sich die Feuerwehr zu einem Eckpfeiler der Sicherheit und des Vertrauens in unserer Kommune entwickelt.

Unser herzlicher Dank gilt allen, die uns dieses Jahr unterstützt haben – unseren Kameradinnen und Kameraden, der Gemeinde, den zahlreichen freiwilligen Helfern und vor allem der Unterföhringer Gemeinschaft aus Kirche, Vereinen und Bürgern. Ihre Unterstützung hat unsere Arbeit erst möglich gemacht.

Während wir mit Stolz auf unsere Vergangenheit zurückblicken, sehen wir voller Vorfreude auf das kommende Jahr. Wir stehen am Anfang eines neuen aufregenden Kapitels in der Geschichte unserer Feuerwehr – dem bevorstehenden Umzug in unsere neue Wirkungsstätte hier in Unterföhring.

Die Übersiedlung in unser neues Feuerwehrhaus ist weit mehr als nur ein Wechsel des Standortes. Mit diesem Umzug in unser neues Gebäude blicken wir in eine Zukunft, die durch Gemeinschaft und Tradition geprägt ist. Wir sind begeistert von den Möglichkeiten, die vor uns liegen, und freuen uns darauf, gemeinsam als Feuerwehrfamilie dieses neue Kapitel zu schreiben.

Halten Sie uns die Treue und vor allem, bleiben Sie gesund.
Im Namen des Feuerwehrvereins

Andreas Axenbeck
Vorsitzender

VEREIN

VEREINSAKTIVITÄTEN 2023

FREITAG 20. JANUAR **FFW JAHRESHAUPTVERSAMMLUNG 2023** +++ SAMSTAG 28. JANUAR **FFW-FASCHINGSBALL IM FESTSTADL (5)** +++ SAMSTAG 04. FEBRUAR **SKIRENNEN DER LANDKREISFEUERWEHREN IN ST. JOHANN IN TIROL (4)** +++ FREITAG 05. MAI **FLORIANSMESSE IM FEUERWEHRHAUS MIT FAHRZEUGSEGNUNG (2)** +++ FREITAG 12. MAI **20 JAHRE FIRST RESPONDER** +++ SAMSTAG 20. MAI **150 JAHRE JUBILÄUM - TAG DER OFFENEN TÜR (3)** +++ DONNERSTAG 08. JUNI **FRONLEICHNAM MIT GOTTESDIENST IN DEN ISARAUEN** +++ FREITAG 16. JUNI **150 JAHRE JUBILÄUM – FESTABEND IM BÜRGERHAUS** +++ SAMSTAG 17. JUNI **150 JAHRE JUBILÄUM – PARTYABEND IM BÜRGERHAUS** +++ FREITAG 23. JUNI **EINZUG DER VEREINE ZUM BÜRGERFEST UNTERFÖHRING** +++ SONNTAG 25. JUNI **150 JAHRE JUBILÄUM – FESTSONNTAG IM RAHMEN DES BÜRGERFESTES** +++ SONNTAG 09. JULI **JUBILÄUMSFEIER FEUERWEHR GARCHING** +++ SONNTAG 16. JULI **JUBILÄUMSFEIER FEUERWEHR SIEGERTSBRUNN** +++ MONTAG 24. JULI **BEERDIGUNG VON ALTLANDRAT DR. JOACHIM GILLESSEN** +++ FREITAG 18. AUGUST **BEACHPARTY AM FEUERWEHRÜBUNGSPLATZ (1)** +++ DIENSTAG 24. OKTOBER **BEERDIGUNG UNSERES EHRENMITGLIEDES WILLI LANGE** +++ SONNTAG 19. NOVEMBER **BETEILIGUNG AM VOLKSTRAUER-TAG** +++ SONNTAG 26. NOVEMBER **FEUERWEHR MEETS MODELBAHN IM FEUERWEHRMUSEUM (6)** +++ 08. - 10. DEZEMBER **CHRISTKINDLMARKT AM BÜRGERHAUS MIT AFTER X-MAS PARTY** +++ 11. – 14. DEZEMBER **AFTER WORK X-MAS AN DER VHS** +++ FREITAG 15. DEZEMBER **FFW WEIHNACHTSFEIER IM FEUERWEHRHAUS** +++

DATEN & FAKTEN

FREIWILLIGE FEUERWEHR UNTERFÖHRING IN ZAHLEN

Interessantes zu unseren Mitgliedern, den Einsätzen, dem Übungs- und Ausbildungs-Zeitaufwand

Zusammensetzung der Mitgliederzahlen (Stand 31.12.2023)

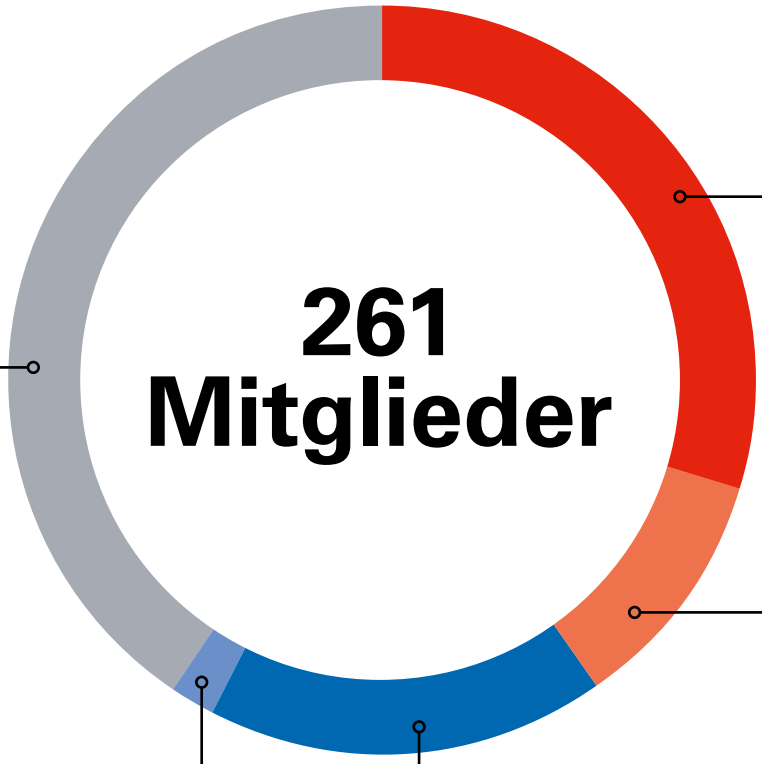

82
Aktive Mitglieder

24
Feuerwehr-anwärterinnen und Feuerwehranwärter

Jugendfeuerwehr, 5 Mädchen und 19 Jungen zwischen 13 und 17 Jahren

39
Passive Mitglieder

(nach Beendigung des aktiven Dienstes, mindestens 20 Jahre Dienstzeit)

2
Ehrenmitglieder

Stefan Ganser, Alois Riederer

114
Fördernde Mitglieder

DATEN & FAKTEN

Übersicht der Einsätze 2013 bis 2023

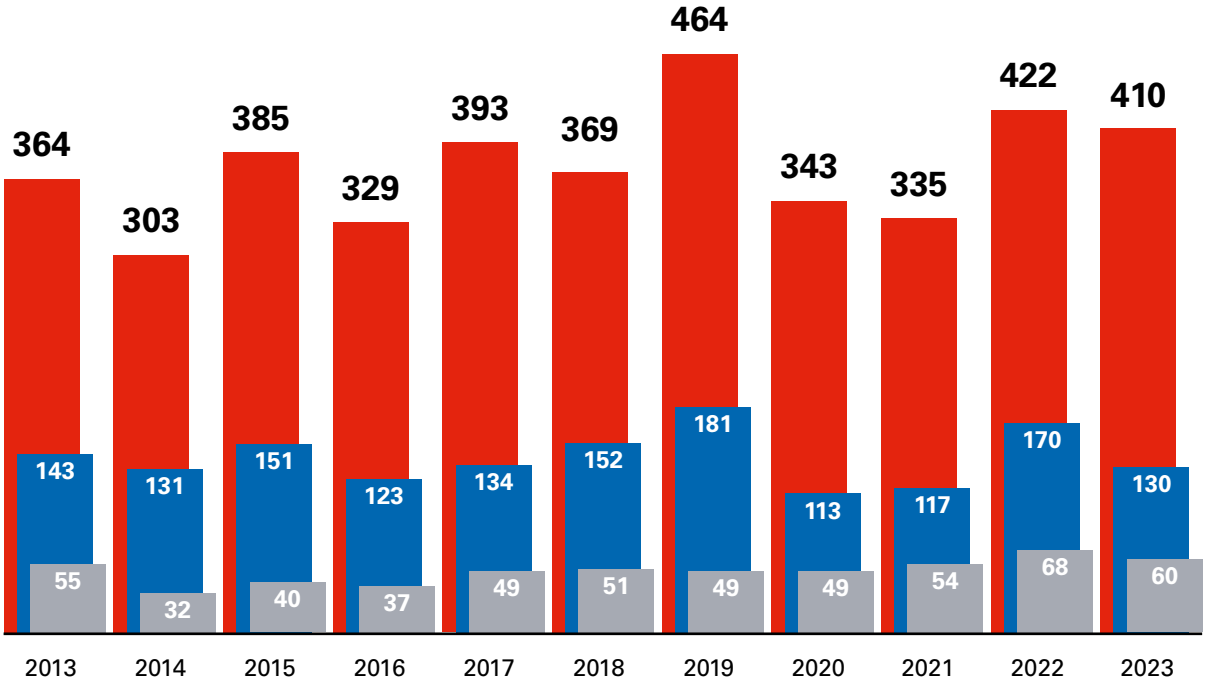

Art der Einsätze 2023

Brände	28
Brandmeldeanlagen/Feuermelder	60
Verkehrsunfälle	23
Wespen/Bienen	0
Öl und Benzin	15
Wasserschaden	7
sonstige techn. Hilfeleistung	41
Tierrettung	15
Sicherheitswache	9
Unwetter	44
Wasserrettung	7
Personenrettung Drehleiter	5
örtliche Einsatzleitung	7
First Responder	130
Sonstige	19
Insgesamt	**410***

*davon 21 Einsätze auf der A 99

Uhrzeiten der Einsätze 2023

267 Einsätze
6:00 - 18:00 Uhr

143 Einsätze
18:00 - 6:00 Uhr

DATEN & FAKTEN

Ehrenamtliche Stunden im Jahr 2023

604

Lehrgangsstunden

von 51 Lehrgängen aus Feuerwehrschule, Kreisausbildung und externen Kursen

4.024

Übungsstunden

Feuerwehr	2.606
Jugend	653
Modulare Truppausbildung	340
Absturzsicherung	54
First Responder	106
Leistungsprüfungen	265
Insgesamt	**4.024**

3.616

Einsatzstunden

Feuerwehr 3.227 Std.
First Responder 352 Std.
Örtliche Einsatzleitung 37 Std.

ca.
3.000

Verwaltung

nicht eingerechnet sind hier die Stunden der fest angestellten Gerätewarte

Bitte hier ausschneiden und gut sichtbar aufhängen

NOTRUF 112

FÜR DEN NOTFALL

Sie erreichen über die Rufnummer **112 DIE FEUERWEHR** in ganz Europa aus allen Telefonnetzen vorwahl- und gebührenfrei. Sie können diese Nummer bei neueren Smartphones sogar anrufen, ohne vorher das Gerät zu entsperren (mit SIM-Karte). In Bayern ist die Notrufnummer 112 auch per Fax erreichbar für Personen, die nicht sprechen oder hören können.

NOTFALLMELDUNG – DIE „5 W"-FRAGEN, SO HANDELN SIE RICHTIG:
Bewahren Sie Ruhe! Geben Sie als Anrufer folgende wichtige Informationen durch, damit die Mitarbeiter der Integrierten Leitstelle schnellstmöglich geeignete Einsatzkräfte alarmieren können.

1. WO IST DAS EREIGNIS?

Benennen Sie den Ort des Ereignisses so genau wie möglich (zum Beispiel Gemeindename oder Stadtteil, Straßenname, Hausnummer, Stockwerk, Besonderheiten wie Hinterhöfe, Straßentyp, Fahrtrichtung, Kilometerangaben an Straßen, Bahnlinien oder Flüssen).

2. WER RUFT AN?

Nennen Sie Ihren Namen, Ihren Standort und Ihre Telefonnummer für Rückfragen.

3. WAS IST PASSIERT?

Beschreiben Sie knapp das Ereignis und das, was Sie konkret sehen (was ist geschehen? was ist zu sehen?), beispielsweise Verkehrsunfall, Absturz, Brand, Explosion, Einsturz, eingeklemmte Person.

4. WIEVIELE PERSONEN SIND BETROFFEN?

Schätzen Sie die Zahl der betroffenen Personen, ihre Lage und die Verletzungen. Geben Sie bei Kindern auch das – gegebenenfalls geschätzte – Alter an.

5. WARTEN AUF RÜCKFRAGEN!

Nicht auflegen, die Mitarbeiter der Integrierten Leitstelle benötigen von Ihnen vielleicht noch weitere Informationen.

Wenn andere Personen Hilfe brauchen, leisten Sie Erste Hilfe, soweit Sie sich nicht selbst in Gefahr bringen! Helfen Sie den Einsatzkräften beim Auffinden des Ereignisortes! Beides kann Leben retten.

Was tun bei einem längeren Stromausfall?

ANLAUFSTELLEN „LEUCHTTÜRME" IN UNTERFÖHRING:
Bleibt der Strom längere Zeit weg, richtet der Krisenstab aus Gemeindeverwaltung und Feuerwehr in Unterföhring Anlaufpunkte ein, so genannte „Leuchttürme", bei denen Sie aktuelle Informationen, Rat und Hilfe erhalten. Ab wann diese Anlaufpunkte ihre Arbeit aufnehmen, und wie viele von ihnen, entscheidet der Krisenstab. Die Bevölkerung in Unterföhring wird von der Feuerwehr zeitnah und regelmäßig mit mobilen Lautsprecherdurchsagen informiert.

ACHTUNG! Keine Informationen im Feuerwehrhaus, es muss für den akuten Einsatzbetrieb freigehalten werden.

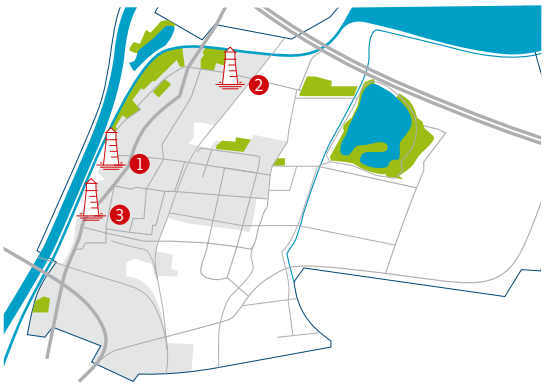

1 **FESTER ANLAUFPUNKT:** Bürgerhaus Unterföhring
MOBILE ANLAUFPUNKTE:
2 Nord: Wendehammer Ahornstraße
3 Süd: Kinderhaus Straßäckerallee 13

FREIWILLIGE FEUERWEHR UNTERFÖHRING

24 Stunden an 365 Tagen im Jahr

WIR FÜR UNTERFÖHRING

#wirfürunterföhring #wirfürihresicherheit #feuerwehr #ehrenamt
#unterföhring #landkreismünchen #zusammensindwirstark

www.feuerwehr-unterfoehring.de

feuerwehr_unterfoehring Freiwillige Feuerwehr Unterföhring

IMPRESSUM

Herausgeber
Freiwillige Feuerwehr Unterföhring
Michael Spitzweg, Kommandant

Redaktion
Öffentlichkeitsarbeit Freiwillige Feuerwehr Unterföhring
Sebastian Blask, Uschi Linke

Anschrift
Freiwillige Feuerwehr Unterföhring
St-Florian-Str. 5
85774 Unterföhring

Layoutkonzept und Umsetzung
Stefan Steitz, München

Fotos
Freiwillige Feuerwehr Unterföhring – Danke an die Fotografinnen und Fotografen für die Dokumentation; Gemeinde Unterföhring; Mannschaftsfoto: Foto Sexauer, Ismaning; Susanne Bartel

Illustration
Grafiken S. 20-24: Freepik
Grafik S. 25: Gemeinde Unterföhring

Auflage
6.300 Exemplare

Druck
Ortmaier Druck, Frontenhausen
Januar 2024

Hinweis
Aus Gründen der besseren Lesbarkeit wird in den Fachartikeln auf die geschlechtergerechte Formulierung verzichtet. Sämtliche Personenbezeichnungen gelten dennoch für alle Geschlechter.